



**Vlaanderen**  
is landbouw & zeevisserij

# DE VLAAMSE LANDBOUW- CONJUNCTUURINDEX

voorjaar 2026

AGENTSCHAP  
LANDBOUW  
& ZEEVISSERIJ

[www.vlaanderen.be/landbouw](http://www.vlaanderen.be/landbouw)



# DE VLAAMSE LANDBOUW CONJUNCTUURINDEX

Voorjaar 2026



**Samenstelling**

Agentschap Landbouw en Zeevisserij

**Auteurs**

Timo Delveaux, Sonia Lenders

**Lector**

Tom Van Bogaert

**Verantwoordelijke uitgever**

Patricia De Clercq, administrateur-generaal

**Depotnummer**

D/2026/3241/138

**Lay-out**

Agentschap Landbouw en Zeevisserij

U kan onze privacyverklaring terugvinden op [www.vlaanderen.be/landbouw/privacy](http://www.vlaanderen.be/landbouw/privacy)

Voor meer informatie over het rapport kunt u contact opnemen met de auteur(s) van het rapport. Ons e-mailadres is als volgt samengesteld: [voornaam.naam@lv.vlaanderen.be](mailto:voornaam.naam@lv.vlaanderen.be). Tijdens de kantooruren zijn we ook te bereiken op [info@lv.vlaanderen.be](mailto:info@lv.vlaanderen.be) of T +32 2 214 48 48.

U vindt onze cijfers en rapporten terug op: [www.vlaanderen.be/landbouwcijfers](http://www.vlaanderen.be/landbouwcijfers)

Vermenigvuldiging en/of overname van gegevens zijn toegestaan mits de bron expliciet vermeld wordt:

Delveaux T. & Lenders S. (2026) *De Vlaamse landbouwconjunctuurindex voorjaar 2026*, Agentschap Landbouw en Zeevisserij, Brussel.

# AGENTSCHAP LANDBOUW & ZEEVISSERIJ

Wij doen ons best om alle informatie, webpagina's en downloadbare documenten voor iedereen maximaal toegankelijk te maken. Als u toch problemen ondervindt om bepaalde gegevens te raadplegen, willen wij u hier graag bij helpen. U kunt steeds contact met ons opnemen.

Deze publicatie werd door het Agentschap Landbouw en Zeevisserij met de meeste zorg en nauwkeurigheid opgesteld. Er wordt evenwel geen enkele garantie gegeven omtrent de juistheid of de volledigheid van de informatie in deze publicatie. De gebruiker van deze publicatie ziet af van elke klacht tegen het Agentschap Landbouw en Zeevisserij of zijn ambtenaren, van welke aard ook, met betrekking tot het gebruik van de via deze publicatie beschikbaar gestelde informatie.

In geen geval zal het Agentschap Landbouw en Zeevisserij of zijn ambtenaren aansprakelijk gesteld kunnen worden voor eventuele nadelige gevolgen die voortvloeien uit het gebruik van de via deze publicatie beschikbaar gestelde informatie.

## INHOUD

<b>Samenvatting.....</b>	<b>5</b>
<b>1 Landbouwsectoren .....</b>	<b>6</b>
<b>2 Tuinbouwsectoren.....</b>	<b>8</b>
<b>3 Belemmeringen .....</b>	<b>10</b>
<b>4 Investerings .....</b>	<b>11</b>
<b>5 Meer informatie .....</b>	<b>13</b>

# SAMENVATTING

Uit een recente enquête onder Vlaamse land- en tuinbouwers met diverse specialisaties blijkt dat de **conjunctuurindex in het voorjaar van 2026 is gedaald van 86 naar 75**. Deze daling is voornamelijk te verklaren doordat de tevredenheid van de voorbije zes maanden is afgenomen van 91 naar 74. Voor de komende zes maanden is er een lichte daling merkbaar van 80 naar 77. De afgelopen maanden werden gekenmerkt door verschillende geopolitieke spanningen, waaronder de aanhoudende oorlog in Oekraïne, de Amerikaanse invoertarieven en recent ook het escalerende conflict in Iran. Deze ontwikkelingen hebben zichtbaar invloed op de wereldwijde energieprijzen en lijken bovendien een belangrijke rol te spelen in het gedaalde vertrouwensniveau bij onze land- en tuinbouwers.

De conjunctuurindex weerspiegelt het sentiment van de landbouwers: hoe zij de afgelopen periode hebben ervaren en wat zij verwachten van de toekomstige periode. Het gemiddelde van deze twee vormt de conjunctuurindex, die kan variëren van 0 (zeer negatief) tot 200 (zeer positief). Een waarde van 100 geeft aan dat er evenveel negatieve als positieve antwoorden zijn.

**In het rapport wordt het sentiment van de landbouwers in de context van de marktsituatie geplaatst. De enquête vond plaats in maart 2026 onder deelnemers van het Landbouwmonitoringsnetwerk (LMN), waarbij de resultaten zijn gebaseerd op een extrapolatie van 485 antwoorden.**

Figuur 1: Evolutie van de Vlaamse landbouwconjunctuurindex, 2015-2026

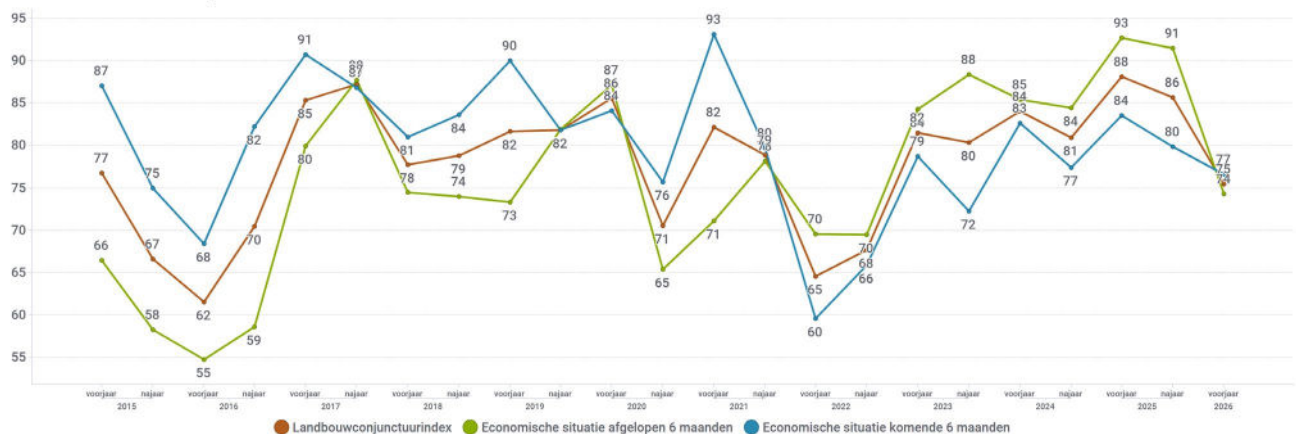

Bron: Agentschap Landbouw en Zeevisserij

Het aantal land- en tuinbouwers die de afgelopen zes maanden **belemmeringen** ondervonden, neemt af. Deze verbetering, zoals gebruikelijk in een voorjaarsenquête, is vooral toe te schrijven aan een positiever oordeel over de weersomstandigheden. De meeste gewassen werden immers al vorig jaar geoogst en de omstandigheden voor de voorjaarsveldwerkzaamheden zijn momenteel gunstig.

Belemmeringen van overheidswege blijven in alle subsectoren hoog scoren, maar spelen vooral in de dierlijke sectoren een belangrijke rol. Dat hangt onder meer samen met het stikstofdecreet en de invoering van het mestactieplan (MAP7) begin 2025. Ook afzetproblemen komen opvallend vaak naar voren in de bevraging, en dit zowel bij groentetelers in openlucht, sier- en fruittelers als binnen de akkerbouw.

De verslechterde conjunctuur vertaalt zich vooralsnog niet in een lagere **investeringsbereidheid**. Ondanks een lichte daling blijft deze op een hoog niveau. Dat wijst erop dat de gunstige conjunctuur van de voorbije jaren in sommige sectoren nog doorwerkt in de investeringsplannen. Zo blijft de investeringsbereidheid hoog binnen de dierlijke sectoren, terwijl er bij siertelers en telers van groenten in openlucht wel een afname merkbaar is.

# 1 LANDBOUWSECTOREN

Dit hoofdstuk richt zich op de belangrijkste deelsectoren van de landbouw: akkerbouw, melkvee, vleesvee en de varkenssector. Enkel de varkenssector kent een stijging van de index. Bij melkvee zien we dan weer een felle daling.

Figuur 2: Evolutie van de Vlaamse conjunctuurindex voor de vier landbouwsectoren, 2015-2026

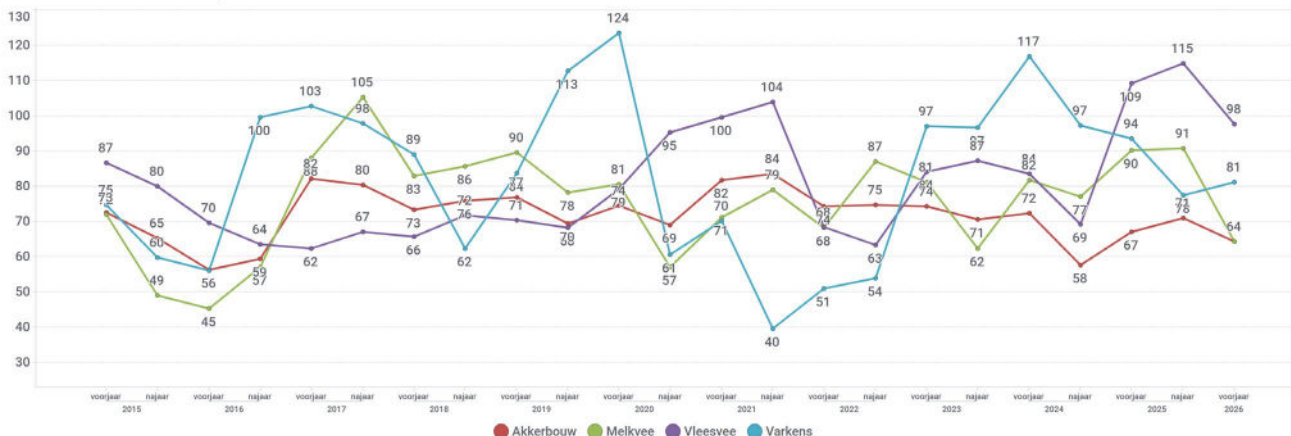

Bron: Agentschap Landbouw en Zeevisserij

De index voor **akkerbouw** daalt van 71 naar 64. Zowel de index van de afgelopen zes maanden (van 68 naar 61) als de index voor de komende zes maanden (van 74 naar 68) vertoont een daling.

- 56% van de respondenten verwacht dat de productie de komende zes maanden niet zal wijzigen, 30% verwacht een productiedaling en 14% een productiestijging.
- Wat de prijsverwachting betreft, denkt bijna de helft (47%) dat deze zal dalen. 34% denkt dat de prijs ongewijzigd zal blijven en 19% verwacht een prijsstijging.

Bij de interpretatie van de index is voorzichtigheid geboden, aangezien de verschillende deelsectoren binnen de akkerbouw, zoals granen, aardappelen en suiker elk hun eigen marktdynamiek kennen. Wel valt op dat deze markten momenteel weinig positieve signalen vertonen.

- De **aardappelsector** blijft zich in moeilijk vaarwater bevinden, door een combinatie van veel aanvoer en een steeds toenemende concurrentie op de wereldmarkt.
  - De Belgische aardappelmkt staat zwaar onder druk door een grote overaanvoer in het seizoen 2025/26. De vrije marktprijs voor Fontane en Challenger zakte begin maart naar 10 euro per ton, een historisch dieptepunt.
  - De huidige situatie illustreert de moeilijke marktomstandigheden in België, waarbij een hoge productie in de regio (België, Nederland, Duitsland en Frankrijk), grote voorraden en een beperkte vraag leiden tot uitzonderlijk lage prijzen op de vrije markt.
  - Uit een enquête begin februari uitgevoerd door Viaverda, bleek dat er nog meer dan 800.000 ton vrije aardappelen in de schuren lagen. Ondertussen zijn we bijna twee maanden verder en het vermoeden is groot dat deze hoeveelheid nog niet veel afgenomen is. Er is geen interesse vanwege de verwerkende industrie en ook andere afzetkanalen zitten vol. Om de voorraden af te bouwen, heeft de aardappelketen de handen in elkaar geslagen. Op zaterdag 18 april kunnen consumenten eenmalig voordelig aardappelen kopen bij deelnemende aardappelbedrijven in heel Vlaanderen.



- Ook in België volgt de rundvleesproductie dezelfde neerwaartse curve. Tijdens piekjaar 2017 werden er nog 920.000 runderen geslacht. In 2025 werden nog ongeveer 750.000 runderen geslacht. Dat is zo'n 18% minder dan op het hoogtepunt en het laagste niveau in 15 jaar.
- De gevolgen van dierziekten (blauwtong en IBR) waar de sector mee af te rekenen kreeg, lieten zich nog voelen in 2025. Zo zien we voor december in België een daling van het aantal slachtingen van stieren (-11%) en koeien (-11%).
- De prijzen van de runderkarkassen evolueren stabiel op een hoog niveau. Door de hoge prijzen wordt de vraag geremd en zien we ook op Europees niveau een sterke daling van de uitvoer (-17%) en toename van de invoer (+18%).

De index voor de **varkenssector** stijgt licht van 78 naar 81. Opvallend is dat de afgelopen zes maanden niet zo goed waren met een daling van 92 naar 67, maar dat de inschatting voor de komende zes maanden dan weer toeneemt van 63 naar 95.

- 70% van de ondervraagde varkenshouders verwacht geen verandering in hun productievolume in de komende zes maanden. 27% voorziet een daling en slechts 3% verwacht een stijging van de productie.
- Wat betreft de prijsverwachting: 55% denkt dat de prijs de komende zes maanden zal stijgen, 24% denkt dat de prijzen stabiel zullen blijven, en 21% verwacht een daling.
- De sector kreeg af te rekenen met dalende prijzen sinds september 2025. Deze daling is voornamelijk te verklaren door een uitbraak in Spanje - de belangrijkste EU-producent van varkensvlees - van Afrikaanse varkenspest bij wilde zwijnen. Hierdoor is Spaans varkensvlees niet langer welkom in een aantal landen buiten de EU, waardoor het op de interne Europese markt terechtkomt.
- Sinds begin 2026 zijn de prijzen opnieuw aan het stijgen volgens de seizoentrend, maar liggen de prijzen nog zo'n 15% onder het meerjarig gemiddelde.

## 2 TUINBOUWSECTOREN

Van de tuinbouwsectoren is er enkel een stijging voor groenten onder glas. De andere sectoren vertonen een vrij sterke daling. Dit blijkt uit de onderstaande index voor de vier tuinbouwdeelsectoren.

Figuur 3: Evolutie van de Vlaamse conjunctuurindex voor de vier tuinbouwsectoren, 2015-2026

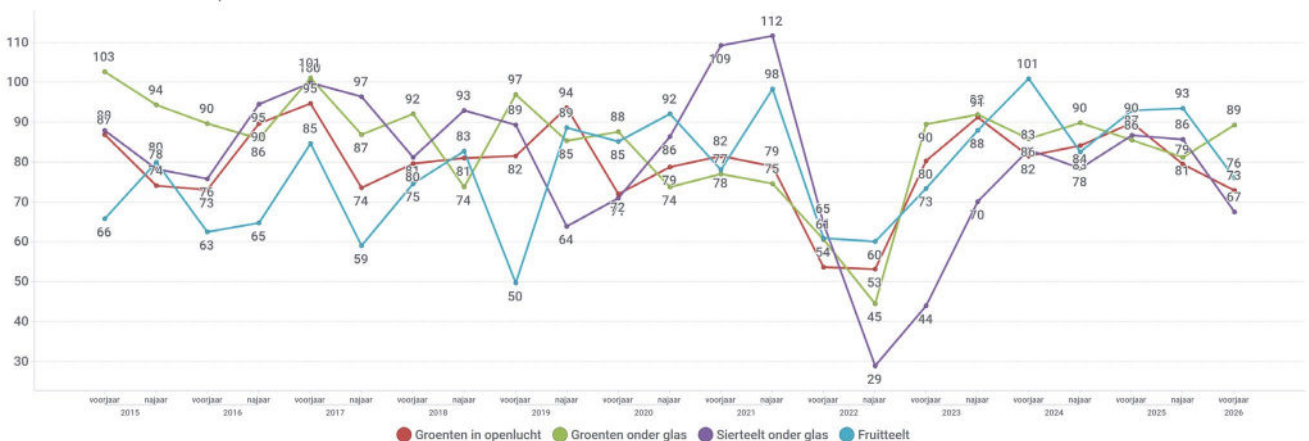

Bron: Agentschap Landbouw en Zeevisserij

De conjunctuurindex van **groenten in openlucht** (met als voornaamste bestemming de versmarkt, inclusief witloofforcerie) daalt van 79 naar 73. Terwijl de tevredenheid over de voorbije zes maanden sterk daalde van 86 naar 60, zien we een positiever beeld voor de toekomst met een stijging van 73 naar 86.

////////////////////////////////////

- De resultaten voor de productievoorwaarden zijn vrij divers: 16% verwacht een sterke daling en 20% een lichte daling. 40% van de telers denkt dat de productie niet zal wijzigen, terwijl 24% aangeeft dat ze een lichte prijsstijging voorzien.
- Ook de verwachting van de prijs voor de komende zes maanden is niet zo duidelijk: 44% verwacht weinig prijsevolutie, 32% verwacht dat de prijs licht zal stijgen, terwijl 24% een prijsdaling verwacht.
- De groenteverwerkers kampten met grote voorraden en een moeilijke afzetmarkt. Deze situatie vertaalde zich in moeilijke contractuele onderhandelingen met de telers de voorbije periode. De telers moesten stevige prijsverlagingen slikken (tot 10 procent minder) en ook zal er aanzienlijk minder volume gecontracteerd worden.

De index van **groenten onder glas** stijgt van 81 naar 89. Terwijl de inschatting van de afgelopen zes maanden nog licht daalt van 81 naar 79, wordt het komende half jaar positiever ingeschat met een stijging van 81 naar 99, wat meteen de hoogste score is na 2018.

- De vooruitzichten voor de toekomstige productie zijn eerder onzeker. Van de ondervraagde telers denkt 47% dat hun productie niet zal wijzigen de komende zes maanden, terwijl 40% spreekt over een productiestijging. 24% denkt zelfs dat de productie sterk zal stijgen.
- Maar liefst 50% van de telers denkt dat prijs het komende half jaar zal dalen. 31% geeft een gelijke prijs aan en 18% denkt toch dat de prijs zal stijgen.
- Voor tomaten is het jaar begonnen met prijzen die zo'n 30% hoger liggen dan het meerjarig gemiddelde. Deze hoge prijzen zijn toe te schrijven aan tegenvallende oogst in Marokko en Spanje. De verwachting is dat de productie zich herstelt, waardoor de prijzen de komende periode weer gaan normaliseren.
- Een onzekere factor is de evolutie van de energieprijzen als gevolg van de aanhoudende oorlog in Iran. Veel respondenten hebben mogelijk vaste energiecontracten, wat de directe impact van prijsstijgingen op hun kosten kan beperken.

De index voor **sierteelt onder glas** daalt vrij sterk van 86 naar 67. Voor de afgelopen zes maanden is er een daling van 82 naar 69, en ook de komende periode wordt slechter ingeschat met een daling van 89 naar 66.

- 56% van de respondenten verwacht dat de productie de komende zes maanden stabiel zal blijven. 13% voorspelt een lichte stijging, terwijl 31% zelfs een groei voorziet.
- Wat betreft de prijsverwachtingen voor het komende halfjaar: 50% anticipeert op stabiliteit en 25% denkt dat de prijs licht zal stijgen. Daartegenover denkt 6% dat de prijs licht zal dalen, en 19% dat de prijs sterk zal dalen.
- Bij de interpretatie van deze resultaten is voorzichtigheid geboden, aangezien de sierteelt een zeer diverse sector is waarin elk product zijn eigen marktdynamiek kent. Tegelijkertijd worden veel producenten geconfronteerd met stijgende kosten, toenemende concurrentie en de voortdurende nood om consumenten te overtuigen om sierteeltproducten aan te schaffen.

De conjunctuurindex voor **fruitteelt** daalt van 93 naar 76. Deze daling komt er door zowel een daling van de index van de afgelopen zes maanden van 98 naar 77, als een daling voor de komende half jaar van 89 tot 75.

- 55% van de fruittelers verwacht de komende periode geen wijziging in hun productie. 38% verwacht wel een productiedaling en 8% verwacht een productiestijging.
- Wat de verwachtingen naar prijsevolutie betreft, is er duidelijk weinig evolutie te verwachten: 57% van de ondervraagden geeft aan dat de prijs niet zal wijzigen, terwijl 39% een prijsdaling voorziet. Slechts 4% verwacht een prijsstijging.
- In 2025 is het Belgische appelareaal voor het veertiende jaar op rij gedaald, terwijl de oogst zelf goed was. Door het grote aanbod in België en de omliggende landen staan de prijzen momenteel onder druk en liggen ze ongeveer 15% onder het langetermijngemiddelde. Onze afzet is vooral afhankelijk van de Belgische markt en de buurlanden, maar ook daar was de productie hoog, waardoor de vraag naar onze appels beperkt blijft.

//

- Voor peren is de situatie omgekeerd. In België blijft het areaal toenemen, met een stijging van 16% in tien jaar tijd tot meer dan 10.000 hectare. In de EU daarentegen daalt zowel het areaal als de productie. Hierdoor liggen de perenprijzen op een hoog niveau, tot wel 50% hoger dan in dezelfde periode vorig jaar. Peren moeten ook wat sneller uit de frigo's om kwaliteitsproblemen te vermijden.

### 3 BELEMMERINGEN

Het aandeel land- en tuinbouwers dat minstens één belemmering ondervond, daalde van 85% in najaar 2025 tot 78% in de meest recente periode. Deze daling is typisch voor het seizoen en hangt samen met een afname van weersgerelateerde hinder, aangezien de oogst grotendeels afgerond is. Ook het aandeel meldingen van dier- en plantenziektes daalde licht, van 16% naar 13%.

Daarnaast zien we wel stijgingen in andere categorieën. Zo neemt het aandeel meldingen van financiële problemen toe van 13% naar 21%, afzetproblemen van 20% naar 31% (het hoogste niveau sinds 2015) en beperkingen van overheidswege van 41% naar 47%.

Figuur 4: Aandeel Vlaamse land- en tuinbouwers die in afgelopen zes maanden belemmeringen ondervonden, 2015-2026

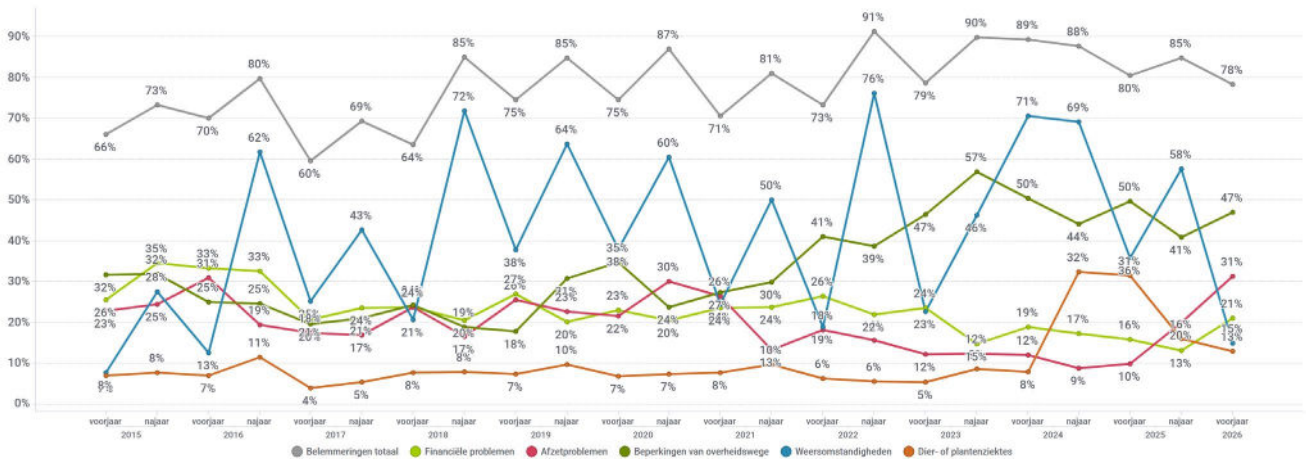

Bron: Agentschap Landbouw en Zeevisserij

Onderstaande grafiek geeft de verdeling van de verschillende belemmeringen over de deelsectoren weer. In alle deelsectoren komen belemmeringen vaak voor, met een aandeel tussen 57% en 85%.

Figuur 5: Verdeling belemmeringen onder Vlaamse land- en tuinbouwers, voorjaar 2026

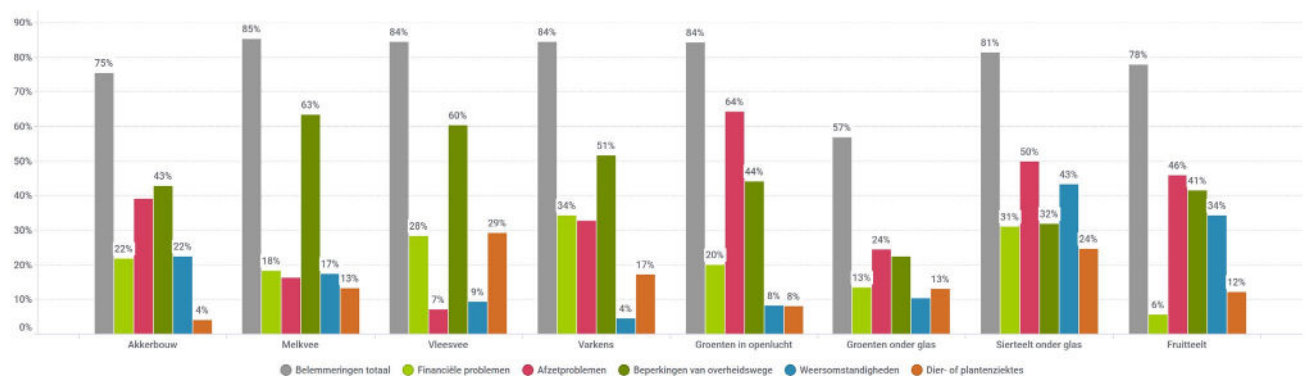

Bron: Agentschap Landbouw en Zeevisserij





aandeel investeringen in gebouwen en installaties is gedaald van 38% naar 32%, blijft dit niveau relatief hoog. Dit hangt vermoedelijk samen met de noodzaak om te investeren om te voldoen aan de emissiereductiedoelstellingen binnen de sector én met de goede conjunctuur die de sector de afgelopen jaren heeft gekend.

Binnen **vleesvee** stijgen de investeringen opnieuw van 31% naar 40%. We zien hier ook de geplande investeringen van gebouwen en installaties toenemen van 25% naar 32%. Er is ook een hoog percentage van 16% in investeringen in grond.

De investeringsbereidheid binnen de **varkenssector** blijft hoog op 37%, wat het hoogste getal is na 2012. Opvallend is de verdere toename van investeringen in gebouwen en installaties met een stijging van 28% naar 31%. De gunstige conjunctuur van de afgelopen jaren lijkt de belangrijkste drijfveer achter deze relatief hoge investeringsbereidheid.

De zwakkere conjunctuur in de **openluchtgroenteteelt** weegt op de investeringsbereidheid. Het aandeel telers die investeringen plannen, daalt van 49% naar 32%. Binnen deze groep nemen investeringen in werktuigen en machines het grootste aandeel in, met 28%. Terwijl vorig jaar nog 16% aangaf te willen investeren in grond, is dat teruggevallen tot 8%. Tegelijk zien we in deze sector een stijging van de investeringen in gebouwen en installaties, van 13% naar 20%.

Bij telers van **groenten onder glas** is er een duidelijke stijging van de investeringsbereidheid, van 37% naar 42%. Deze toename is vooral te danken aan een sterke stijging van de investeringen in werktuigen en machines, die toenemen van 10% naar 28%. Vermoedelijk ligt het wegvallen van een aantal gewasbeschermingsmiddelen aan de basis, wat de zoektocht naar alternatieve methoden versterkt. Ook investeringen in robotisering en energie spelen mogelijk een rol. Daartegenover staat een daling van de investeringen in gebouwen en installaties, van 27% naar 20%, en een afname van de investeringen in grond, van 13% naar 6%.

De investeringsbereidheid het komende jaar van de ondervraagde **siertelers** tuimelt van 53% naar 26%, wat ook aansluit bij de zwakke conjunctuur. Deze hebben bijna allemaal betrekking op investeringen in gebouwen (19%).

Bij **fruitteelt** daalt de investeringsbereidheid van 37% naar 30%, wat het op één na laagste getal is sinds het begin van de tijdsreeks in 2007. Er wordt voornamelijk geïnvesteerd in gebouwen en installaties (16%) en werktuigen en machines (16%).

Figuur 7: Verdeling investeringen het komende jaar onder Vlaamse land- en tuinbouwers, voorjaar 2026

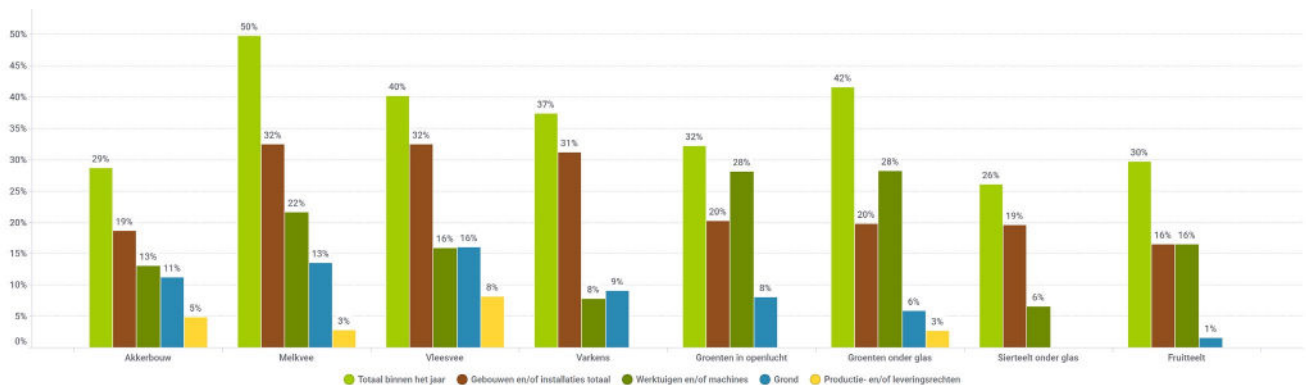

Bron: Agentschap Landbouw en Zeevisserij

